



環境部資源循環署
Resource Circulation Administration
Ministry of Environment



行政機關、學校 減少使用免洗餐具及包裝飲用水 作業指引說明



環境部資源循環署

永續消費回收組

113年3月





簡報大綱

一、作業指引推動說明

- (一) 推動緣由
- (二) 作業指引簡介
- (三) 執行方式
- (四) 常見問答
- (五) 相關資訊

二、成果提報系統操作說明

三、機關、學校配合事項

四、結語

你熟悉這個畫面嗎？



你有注意到嗎？



禁用一次性餐具、容器
法規陸續上路



會議之後垃圾桶總是堆
滿應該要回收的紙餐盒

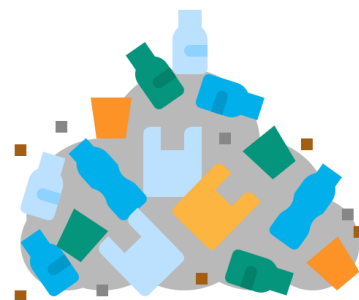

大型會議、活動產生的
一次性餐具垃圾是平時
的數倍



一、行政機關、學校 作業指引推動說明

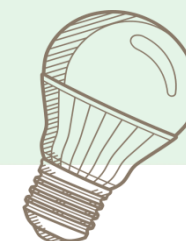
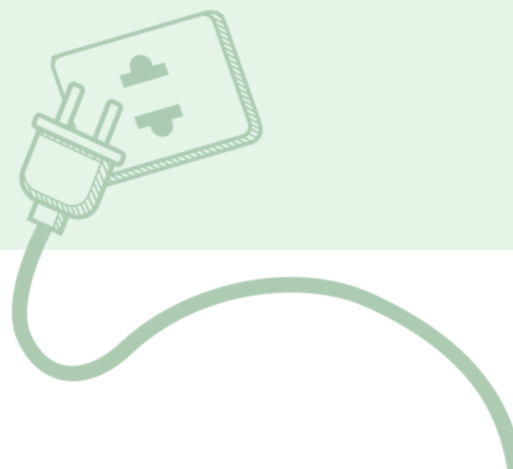
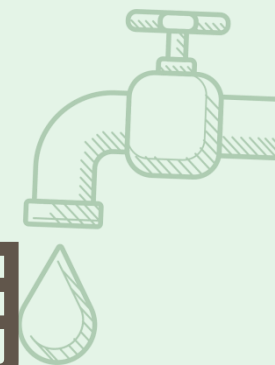



(一) 推動緣由

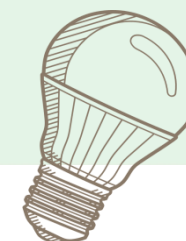
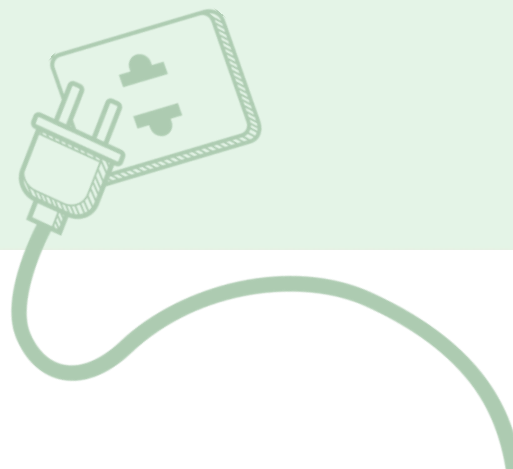
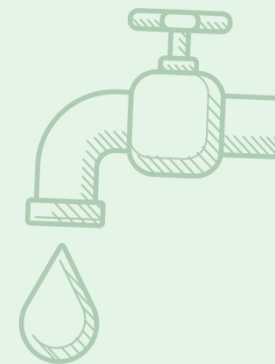

免洗餐具及包裝飲用水 為海灘常見廢棄物



海洋廢棄物組成分析

依用途

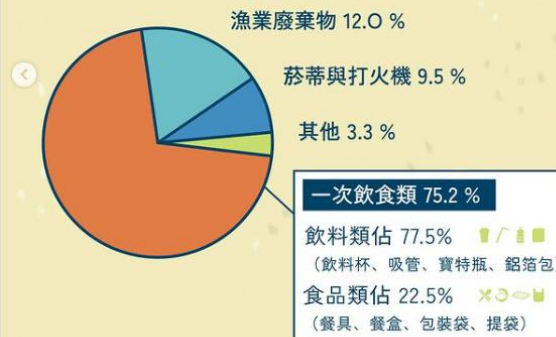

海洋廢棄物組成分析

依材質

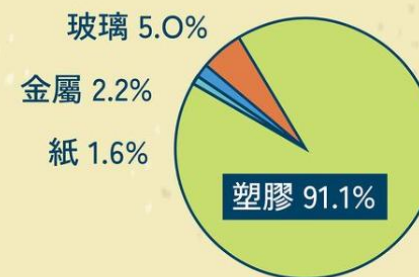

國際高度關注海洋塑膠垃圾議題

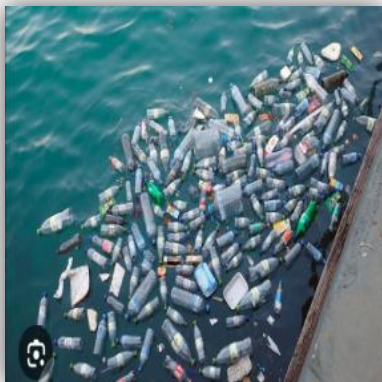

塑膠垃圾流入海洋

聯合國統計全球每年有1,400 萬噸的塑膠垃圾，最終會流入海洋。
2016年開始重視**海洋塑膠污染議題**



聯合國宣示減量

2021年環境大會聲明各國應針對塑膠製品採取措施，**2030年前**大幅度減少使用一次用塑膠



訂定國際塑膠公約

2022年環境大會決議，於**2024年**前制定具**法律約束力的國際塑膠公約**

(地球氣候) 全球塑膠公約 緊鑼密鼓明年出爐

范中翰 / 中研院環境研究所 2023/11/23 12:16 點閱 1974 次

🔍 搜尋 🔍 新聞

當前國際有多項重要的環境公約，例如與氣候相關的是《巴黎氣候協定》，針對臭氧層保護的是《蒙特婁議定書》，防範有害廢棄物越境移動的是《巴塞爾公約》，管制稀有野生動植物貿易的《華盛頓公約》，規範國際海洋事務的《海洋法公約》，維護地球生態健康的《生物多樣性公約》等。如今正在緊鑼密鼓推動的，最與人類生活密切相關的《全球塑膠公約》。

塑膠危害日深

全球每年生產4.3億噸以上的塑膠，有三分之二是生命週期極短的產品，很快就成為廢棄物，但其中只有9%被回收利用，絕大部分都四處散佈在大氣層、陸地垃圾場及海洋環境中，成為無所不在的污染源，造成難以復原的環境浩劫；並且每年塑膠汙染造成的社會經濟成本，高達3000~6000億美元之間，是十分沉重的負擔。

根據聯合國環境署今年五月發佈的《切斷根源》報告顯示，如果各國和企業利用現有的技術，在政策和市場二方面進行深入的變革（如重複利用、全面回收、調整定位與多樣化），就可以在2040年讓塑膠汙染減少80%。因此，制定一項世界各國都必須一體遵循的公約，就成為非常迫切的議題，也是環保組織長期推動的主要目標之一。



聯合國《全球塑膠公約》

4大戰略目標及12項核心義務，包括：**減少和替代塑膠製品**、**訂定塑膠產品設計目標**、**再利用塑膠轉型循環經濟及再利用塑膠轉型循環經濟**

現行免洗餐具管制規定

- 91年公告8大類管制對象，不得提供塑膠類免洗餐具。
- 95年擴大加嚴規定**政府部門、學校內員工、師生餐廳**，消費者內用不得提供各材質免洗餐具。
- 108年修正公告擴大至百貨公司及購物中心、量販店。



民眾於公共政策網路參與平臺之提案-

「2019年起公家機關、公私立學校、校內自治單位舉辦之室內外活動不得供應免洗餐具，民間企業往後也應比照」





(二) 作業指引簡介

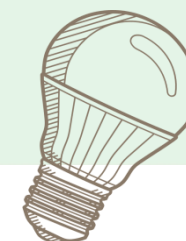
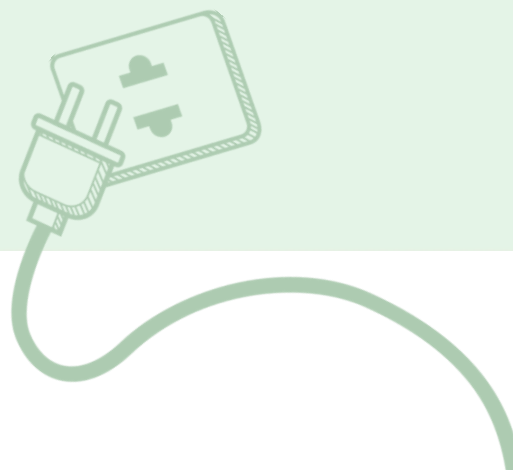
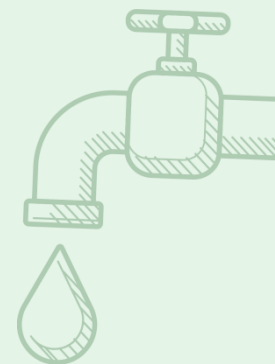

行政機關、學校 減少使用免洗餐具及包裝飲用水作業指引

(110.9.29函頒)

適用對象、範圍



一次用產品定義

實施方式

實施日期

如何落實

適用對象、範圍

行政院所屬 中央二級機關

及其所屬之機關、學校

(行政院所屬中央二級機關為彙辦單位)

直轄市及 縣（市）政府

、鄉（鎮、市）公所
及其所屬之機關、學校

(地方環保機關為彙辦單位)

1.主辦之會議、訓練及活動

主辦者

2.辦公廳舍及校區內辦理之會議、訓練及活動

辦理地點

本指引之原則為凡符合兩項其中一項者，則屬本指引之適用範圍。

一次用產品定義

免洗餐具

各類材質之碗、盤、碟、
便當餐盒、筷及湯匙

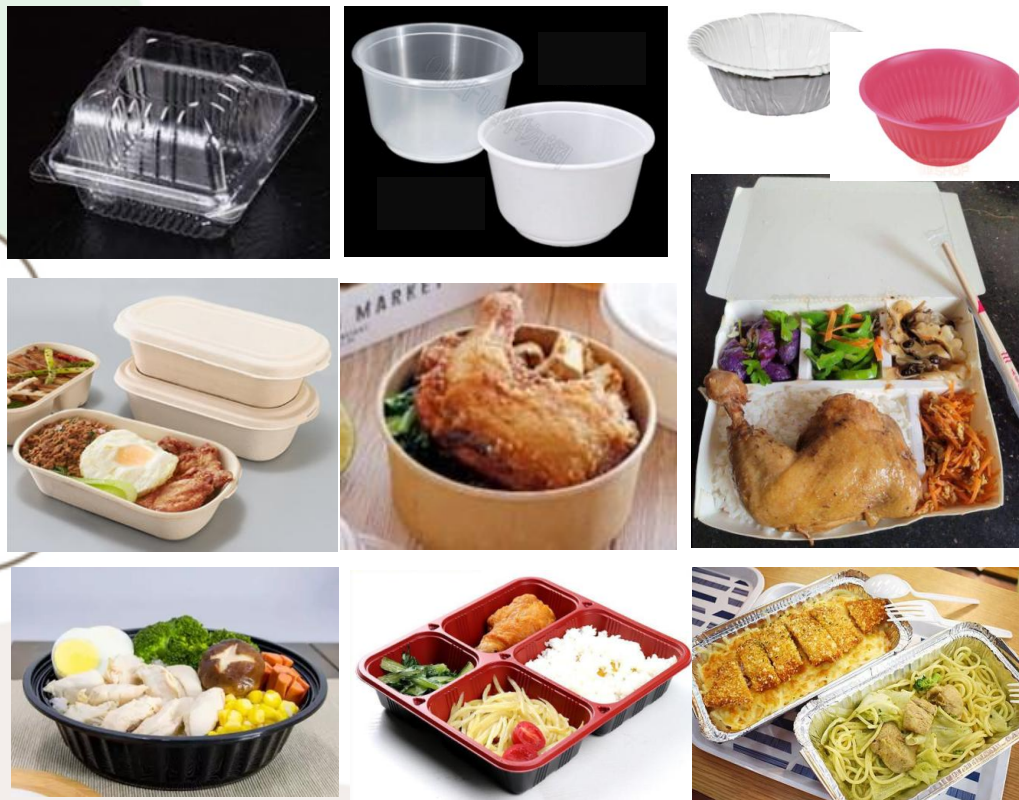

...等

包裝飲用水

(含杯水、瓶裝水或飲料)



...等

各類材質 一次用飲料杯 (不含扁紙杯)



...等

實施方式

實施方式	辦理會議及訓練	辦理活動
供餐方式	<ul style="list-style-type: none">• 不提供各類材質免洗餐具。	<ul style="list-style-type: none">• 提供可重複清洗餐具為原則，可採無償、租賃或押金借用方式提供，另可運用餐具委外送洗服務。• 提供自備餐具優惠。
供水方式	<ul style="list-style-type: none">• 不提供包裝飲用水及各類材質一次用飲料杯。	<ul style="list-style-type: none">• 設置飲水機或桶裝水，減少包裝飲用水。
加註警語	<ul style="list-style-type: none">• 於開會、訓練通知單及活動資訊加註響應一次用產品減量，請自備環保杯、環保餐具等警語。	
納入契約/場地規範	<ul style="list-style-type: none">• 實施方式各類適用範圍如須委託辦理或訂定使用規定者，將前述措施納入委託辦理廠商之契約規範或納入租借場地之使用規定。	

實施方式 適當調整採購單價

- 辦理會議、訓練及活動訂購以循環容器盛裝之餐飲，宜考量其循環容器清洗及運送等相關增加之成本，適當調整採購單價。



行政院主計總處 函

機關地址
傳 真
聯 絡 人
電子郵件

受文者：如行文單位

發文日期：中華民國110年11月12日

發文字號：主會財字第1101500575號

速別：普通件

密等及解密條件或保密期限：

附件：

主旨：有關各機關報支餐費標準一案，請查照並轉知所屬依照說明辦理。

說明：邇來外界反映部分機關主計單位限制餐費報支上限為80元，造成機關執行困難，茲以餐費標準涉及各機關預算額度、執行內容或方式及當地市場價格之查訪，本總處並未訂定全國一致之通案標準，宜由各機關視業務實需及市場行情等本權責自行決定。

正本：各一級會計機構

副本：行政院主計總處公務預算處、行政院主計總處基金預算處、行政院主計總處主計室

實施方式 核准使用一次用產品之情形

- 政府機關、學校如因無可配合之餐飲業者而無法執行減少使用一次用產品相關措施，或有其他須使用一次用產品之特殊情形（如防治傳染病噴藥人員飲食或飲水等）時，得經機關首長或其授權人員核准使用一次用產品。

如：校長

- 直轄市及各縣（市）政府環保機關遇有區域性缺水或發生傳染病時，為確保飲食衛生安全及防止疫情擴散，得同意轄區內行政機關、學校暫時提供免洗餐具及包裝飲用水，並於同意後報請行政院環境保護署備查；範圍已跨及數地方主管機關管轄區域者，得逕由行政院環境保護署同意。



(三) 執行方式



我要辦會議、訓練、活動了，
可以怎麼做？



推動建議作法

- 檢視供餐需求
- 調查及選擇供餐方式
 - 事前調查與會人員用餐情形
 - 評估供應方式

- 新增規定
 - 新增納入投標須知/契約
 - 納入場地使用規定

- 宣導、溝通
 - 通知單標註提醒之警語
 - 辦理同仁說明會及宣導
 - 鼓勵與會人員自備及響應



- 調整所屬機關、學校之會議餐費採購金額
- 依務實需求，適當調整餐費，增加店家意願

- 新增內部設備、設施
 - 供水：增設飲水機、茶水桶、可重複清洗之茶杯等設施
 - 供餐：添購可重複清洗容器、清洗或消毒設備。
 - 餐畢歸還：設置循環容器之歸還點、歸還時間，收送「定時定點」

- 租借可重複清洗容器

推動建議作法-檢視需求&調查



■檢視供餐需求及調查

作業步驟	作業方式
1.減少需求	<ul style="list-style-type: none">• 調整會議辦理(起始或預計結束)時間，例如10點至12點會議改為9點至11點或下午舉辦，避開用餐需求。• 因應疫情改以線上會議方式為主。
2.調查供應需求	<ul style="list-style-type: none">• 事前調查與會人員用餐情形：郵件、電話回復；填寫Google表單。
3.查詢供應業者	<ul style="list-style-type: none">• 查詢供應業者：環境部宣導網、環保局官網、環境即時通App。• 內部常訂購業者轉型：調查單位會議常訂店家，與該店家溝通調整配合或轉請環保局協助輔導。

作業指引相關資訊、宣傳
導資源下載



提供可循環容器盛裝
餐點業者名單查詢網



推動建議作法-供應方式

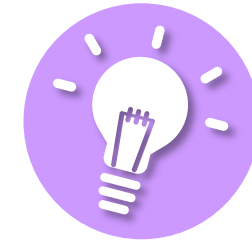

■供餐方式選擇

		用餐	歸還及清洗
會場內用	循環容器盛裝供餐	<ul style="list-style-type: none">主辦方訂購使用環保餐盒盛裝之餐點。	<ul style="list-style-type: none">主辦方<ul style="list-style-type: none">✓會場餐畢統一收齊✓定點定時回收（服務台），店家自行清洗或委外者清洗
		<ul style="list-style-type: none">主辦方借用/購置或與會者自備環保餐盒，提前送至店家盛裝。	<ul style="list-style-type: none">主辦方：會場餐畢統一收齊、設置清洗消毒設備、定點定時回收與會者：自行清洗
		<ul style="list-style-type: none">搭配內部餐廳以桶餐+環保餐具方式供餐。	<ul style="list-style-type: none">餐畢統一收齊、由內部餐廳處置
離場用餐	餐券	<ul style="list-style-type: none">至內用已使用可重複清洗餐具之內部餐廳或事先約定餐廳，離場用餐。	<ul style="list-style-type: none">餐廳處置
	餐點	<ul style="list-style-type: none">會議結束後，提供非塑膠容器盛裝之餐點。	<ul style="list-style-type: none">包裝資源回收或廢棄

推動建議作法-供應方式

■ 供餐方式選擇-會場內用

- **主辦方訂購**使用環保餐盒盛裝之餐點。



訂購使用環保餐盒盛裝之餐食

服務項目	服務對象	業者名稱	菜單供應	服務方式	服務時間/地點	詳細資料
便當餐食	苗栗縣政府	品豐食品	素食、葷食	外送	店家提供, 接受消費後回收	詳情
便當餐食	苗栗縣政府	牛八	葷食	外送	店家提供, 接受消費後回收	詳情
便當餐食	苗栗縣政府	豐源食品	素食、葷食	外送	店家提供, 接受消費後回收	詳情
便當餐食	苗栗縣政府	中興號	葷食	外送	店家提供, 接受消費後回收	詳情
便當餐食	苗栗縣政府	廣源食品	素食、葷食	外送	店家提供, 接受消費後回收	詳情
便當餐食	苗栗縣政府	安心健康	素食、葷食	外送	店家提供, 接受消費後回收	詳情
便當餐食	苗栗縣政府	六福源莊	葷食	外送	店家提供, 接受消費後回收	詳情
便當餐食	苗栗縣政府	豐源食品	葷食	外送	店家提供, 接受消費後回收	詳情
便當餐食	苗栗縣政府	和記麵食	葷食	外送	店家提供, 接受消費後回收	詳情
便當餐食	苗栗縣政府	瑞豐小吃	葷食	外送	店家提供, 接受消費後回收	詳情



- ✓ 發餐時，工作人員說明歸還事宜（歸還處、幾點前拿回來）
- ✓ 張貼告示：歸還時間、相關區域（取餐、容器回收、廚餘等）

會場餐畢統一收齊、定點定時回收



推動建議作法-供應方式

■ 供餐方式選擇-會場內用

- 主辦方借用/購置或與會者自備環保餐盒，提前送至店家盛裝。



使用環保餐盒盛裝餐食

- ✓ 提前把餐盒送到店家
- ✓ 店家裝好後送到會場



- ✓ 發餐時，工作人員說明歸還事宜（歸還處、幾點前拿回來）
- ✓ 取餐區、回收區張貼告示



會場餐畢統一收齊、
定點定時回



設置清洗消毒設備

推動建議作法-供應方式範例



以可重複清洗餐具供餐



提供環保餐具盛裝



會場提供餐具租借

推動建議作法-供應方式範例

■大型會議活動提供餐具租借-中正高中環保園遊會

循環容器規劃

- 邀請學生自備容器，提供循環容器租借服務給外賓及未攜帶學生。
- 串聯班級攤位，均可在各攤位租借循環容器。
- 以押金形式租借，控制容器遺失。

照片	規格	準備數量	說明
	PP 中杯 (500ml)	3,000	每件押金 30 元
	PP 方盒	4,000	
	PP 抗菌叉子	4,000	每件循環容器最多附一隻餐具 (如需額外叉匙，可至租借站以 5 元押金租借)
	PP 抗菌湯匙	3,000	

設置站點



現場來賓租借流程

取得容器



支付每件\$30，取得餐具
(只在班級攤位)

歸還容器



歸還餐具，取回每件\$30
(只可在餐具回收站)

使用環保容器



推動建議作法-供應方式

■ 供餐方式選擇-離場用餐

- 提供餐券到內用已使用可重複清洗餐具之內部餐廳（校內餐廳、市府大樓美食街等）或事先約定餐廳用餐。

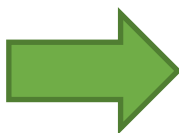

推動建議作法-供應方式

對於無法留在現場食用者應以何種方式供應餐點？

可改提供便當以外非塑膠包裝之餐點，如提供點心麵包盒、水果盒、飯捲、飯糰、三明治、潛艇堡等。



推動建議作法-供水方式



✓ 自備環保杯



✓ 租借環保杯



✓ 飲水機



✓ 桶裝水



✓ 水壺



✓ 桶裝飲料



✓ 箱裝水

績優作法

訂定執行及管理方式-1

- ◆ 訂定內部執行方法/原則
- ◆ 納入委託契約或場地使用規定

受文者：桃園市政府人事處等

發文日期：中華民國 112 年 8 月 10 日

發文字號：府環廢字第 1120219034 號

密等及解密條件或保密期限：

附件：如說明四

主旨：為優先響應禁用一次用產品政策，本府各局處（含所屬機關）於辦公廳舍內辦理之會議、訓練及活動，禁用包裝飲用水及一次用飲料杯一案，請查照辦理。

說明：

一、本府各局處於辦理會議、訓練及活動時，仍有部分機關提供包裝飲用水及一次用飲料杯，考量公部門應帶頭禁用一次用產品，自即日起，本府各局處（含所屬機關）於辦公廳舍內辦理的會議、訓練及活動時，禁用包裝飲用水及一次用飲料杯。

二、上述禁用包裝飲用水紙杯水、瓶裝水或包裝飲料：一次用飲料杯為各類材質一次用飲料杯，不含扁紙杯。

三、請本府各局處暨所屬機關應於開會通知上主動提醒出席（參加）人員自備環保杯。

四、本市日前已有 34 家餐飲業加入提供循環餐具外帶外送服務及 27 家飲料店提供循環杯盛裝飲品租借服務，請本府各局處視需求參考訂購。

五、檢送本市提供循環餐具業者名冊及桃園循環杯平台店家名冊供參。

正本：本府各局處，本市各區公所

訂定內規

(五)辦理會議、活動及訓練時，不得提供各類材質免洗餐具、包裝飲用水及各類材質一次用飲料杯。應使用可重複清洗之餐具及容器供餐及供水，其辦理方式包含請餐飲業者以循環容器供餐，或自備循環容器提供餐飲業者盛裝，不得提供以一次用容器盛裝之便當供外帶；訂購外燴，請與會者自備或由主辦單位準備循環容器；於現場提供飲水機或桶裝水，供與會者飲用。

第九條 開標

(一)依據政府採購

納入投標須知/契約

臺北市立大同高中場地租借辦法及收費標準

110年7月2日校務會議通過修正

一、法令依據

(一)臺北市開放使用收費

(二)臺北市點」。檔案連

二、場地借

三、場地使用說明：

(一)申請單位使用場地時，需配合政策禁用一次性及美耐皿餐具(含膠瓶裝水、杯水)。

(二)長期借用者，其場地使用費七折優惠。身心障礙團體者，其場地使用費五折優惠。

(三)場地借用時間以二小時為一單位，使用未滿一

(四)若申請單位使用場地超過申請時間，則超過時間向出保證金扣抵。

(五)若有設施損壞或垃圾未清理運棄，所需經費由保證金扣抵，申請單位不得異議。

納入場地使用規定

資料來源：臺北市立大同高中場地租借辦法及收費標準，

<http://www.ttsh.tp.edu.tw/content.php?c=424>（截圖）。

績優作法

訂定執行及管理方式-2

- ◆ 明定禁止使用免洗餐具及包裝飲用水規範
- ◆ 訂定循環餐盒借用歸還、押金、清洗及遺失處理等管理規定
- ◆ 訂定使用一次性產品報准流程

臺中市政府推動所屬機關學校一次性用品源頭減量 4.0 計畫

一、執行依據：

依據行政院環境保護署(以下簡稱環保署)95 年陸續公告以下實施規定辦理：

(一) 推動政府機關、學校紙杯減量方案(96 年 6 月 22 日)。

(二) 購物用塑膠袋限制使用對象、實施方式及實施日期(106 年 8 月 15 日修正)。

(三) 一次用塑膠吸管限制使用對象、實施方式及實施日期(108 年 5 月 8 日)。

(四) 臺中市政府推動所屬機關學校一次性用品源頭減量 3.0 計畫(108 年 7 月 1 日)。

(五) 免洗餐具限制使用對象及實施方式(108 年 8 月 8 日修正)。

(六) 行政機關、學校免洗餐具及包裝飲用水作業指引(110 年 9 月 29 日)。

二、一次性用品定義：

(一) 本計畫之一次性用品，指包裝飲用水(杯及瓶裝水)、購物用塑膠袋、一次用塑膠吸管、各類材質免洗餐具(杯、碗、盤、碟、便當餐盒、筷子、湯匙、刀叉及攪拌棒)及各類材質一次用飲料杯。

(二) 依據環保署 108 年修正公告「免洗餐具限制使用對象及實施方式」，免洗餐具係指供餐飲一次使用，用過即丟之特性而設計加工製成之各類餐具，客觀上不再經洗滌後重複提供使用者。

(三) 依據環保署 108 年公告「一次用塑膠吸管限制使用對象、實施方式及實施日期」，一次用塑膠吸管：指供消費者一次使用，用過即丟之特性而設計加工製成而 專供吸食飲料時使用之塑膠材質管狀物，客觀上不再經洗滌後重複提供消費者使用者。

三、禁止使用項目、對象及範圍：

台中市一次用產品源頭減量4.0計畫



雲林縣環保局
YUNLIN COUNTY
ENVIRONMENTAL PROTECTION BUREAU



環保會組
1.組借申請書
2.收費要點

雲林縣環保餐具 租借及收費要點

租借方式： 當面預約制，申請單位應於租借日期前七日填寫「雲林縣環保餐具租借申請表」向雲林縣環境保護局提出申請，租借日期相同則以先受理之申請表優先，不接受口頭租借。

餐具點收： 當場點收確認，有問題立即提出，餐具歸還點收無誤後再還押金。(可拍照或錄影)

租借時日： 每次最多為七日(含假日)，期間隔滿需歸還餐具。(期滿未日為非上班日時，隔最近次一上班日。)

租借項目：

	圓形(特) 便當盒		方形(特) 便當盒
	不鏽鋼 (大)碗		PET 透明杯
	不鏽鋼 湯匙		PET 透明湯匙
	不鏽鋼 筷子		PET 透明筷子
	PET 透明杯子		PET 透明碗

租借餐具交付時收取押金及清潔費：

- 押金：新臺幣三千元。
- 清潔費：
 - 租借數量 200 個以下：新臺幣四百元。
 - 租借數量 201 個至 600 個：新臺幣八百元。
 - 租借數量 601 個至 1000 個：新臺幣一千元。
 - 租借數量超過 1000 個：新臺幣一千二百元。
- 雲林縣內政府機關(學校)以公文及申請表租借(免收押金及清潔費，但仍負損壞賠償責任。)

屆期未歸還者扣除押金：

- 逾期二天至四天：扣除新臺幣三百元。
- 逾期五天至六天：扣除新臺幣六百元。
- 逾期七天以上：扣除全部押金。

遺失、毀損清潔費及賠償罰金：

- 清潔費依實際歸還數量計算，有盜換則另追退：
 - 如全部遺失或毀損，退還全部清潔費。
- 損害賠償金額：
 - 碗：每個新臺幣五十元。
 - 便當盒、盤子：每個新臺幣一百元。
 - 筷子、湯匙：每個(雙)新臺幣十五元。
 - 杯子：每個新臺幣二十五元
 (應退還之押金及清潔費先予扣抵)

洽詢專線：05-5340415 分機293

指導單位：行政院環境保護署 雲林縣政府
 主辦單位：雲林縣環境保護局

✓ A:提供本校體育室簽呈供參。各校可依內部程序規定或協調方式辦理，不受限正式簽呈或便簽。只要報准說明的內容包含以下事項即可：

- (1)會議或活動名稱
- (2)單次辦理日期或批次報准期程
- (3)辦理時，需使用一次用產品的緣由
- (4)預計訂購使用一次用產品的數量(如紙盒便當、瓶裝水等)

報准簽准

日期	頁數	主理人姓名	會議紀錄表	其他紀錄表	日期	頁數
	<input checked="" type="checkbox"/>					張 麗 珍 CMO099 秘書李佩 25

簽 署 和 秘 書 室
董事及關聯機構代表簽名處：

聯絡人姓名及電話：馬得勝 9261683

註意：
主旨：陳永泰會112年1月辦理「行政機關、學校減少使用免洗餐具及包裝飲用水作業指引」相關資料，請核示。

說明：

- 一、依本會11107D004309號文簽覆轉。
- 二、為配合行政院環境保護署(以下稱環保署)訂定「行政機關、學校減少使用免洗餐具及包裝飲用水作業指引」，本會業於111年12月14日召開「本會執行作法及說明會」，並於111年12月30日起奉核定「海洋委員會辦理「行政機關、學校減少使用免洗餐具及包裝飲用水作業指引」執行原則」，請本會各屬安111年12月31日起配合辦理。
- 三、如蒙整本會各處呈提提供資料，本會112年1月(第一次)共計核發7場次，說明如下：
 (一)辦理項目：5場會議、1場活動、1場訓練。
 (二)瓶裝、飲水：5場。
 (三)紙餐盤無法使用一次用產品之情形：3場。
 (四)使用環保餐盒：65個。

承辦單位	國（別）族	派 派	備 註
新瓦屋傳信所 <small>(附王玉晴簽)</small>			

 經確實數員 員、附傳真 黃

1-2-2023 秘書室

績優作法

落實度檢核與輔導

- ◆ 辦理相關作業指引宣導說明會議
- ◆ 輔導及督促所屬機關、學校落實
- ◆ 訂定管考機制，公布各單位成果



辦理線上說明會
並錄製線上影音



▲說明會影音

行政機關、學校減少使用免洗餐具及包裝飲用水作業指引 問答集

111.06.06版

一、管制範圍為何？

說明：

- (一)以行政機關、學校為主體，其所主辦之會議、訓練及活動，不論辦理地點為何，均須符合。
- (二)以行政機關、學校之辦公廳舍及校區內等區域為主體，於前述區域內所辦理之會議、訓練及活動，不論主辦單位為何，即使為外部單位租借場地或委託廠商營運管理之場地，亦須符合。

二、行政院所屬中央二級機關定義？

說明：

包含內政部、外交部、國防部、財政部、教育部、法務部、經濟部、交通部、勞動部、行政院農業委員會、衛生福利部、文化部、科技部、國家發展委員會、大陸委員會、金融監督管理委員會、海洋委員會、僑務委員會、國軍退除役官兵輔導委員會、原住民族委員會、客家委員會、行政院公共工程委員會、行政院主計總處、行政院人事行政處、中央銀行、國立故宮博物院、行政院原子能委員會、中央選舉委員會、公平交易委員會、國家通訊傳播委員會等單位。

三、所屬機關、學校定義？

說明：

(一)機關

參依各機關組織條例，包括國立博物館（如國立傳統藝術中心、國立國父紀念館、國立海洋生物博物館）、行政院所屬中央二級機關設立之森林遊樂區（如國軍退除役官兵輔導委員會設之武陵農場、行政院農委會林務局設之合歡山國家森林遊樂區）、交通部民用航空局臺北國際航空站...等對一般民眾服務者等；或直轄市及縣（市）政府所屬之局、處、所、館、中心等。

(二)學校

1.教育部許可設立之國小以上各級學校，包括國中小、高/直轄市與縣市完全中學、大專校院等，但不包括特殊教育。

1

作業指引問答集



▲問答集

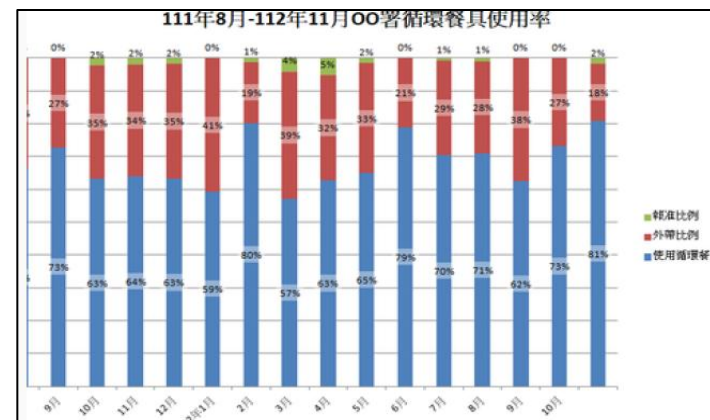

執行成果製圖表
並公開表揚

績優作法

促進循環容器使用-1

- ◆ 增添相關設備，確保循環容器使用品質
- ◆ 機關內部提供餐具租借服務
- ◆ 設置循環餐盒回收區



機關白購
高溫殺菌箱



機關自購
紫外線烘碗機



循環容器妥善放置



循環容器分裝消毒



設置回收區 租借表



績優作法

促進循環容器使用-2

- ◆ 增加公文系統功能，於創稿時直接帶入相關標語
- ◆ 設置優良廠商網頁專區，並不定期公告優良廠商
- ◆ 結合相關系統，提供應鏈資訊

主持人
聯絡人及電話
出席者
列席者：
副本：
抄本：
備註：為響應環保，請自行攜帶水杯及會議資料與會。
(部職)
會辦單位：

公文創稿標語帶入

循環盒餐訂購平台

開會、辦活動也可以很環保！

根據環保署於今(112)年1月正式上路的「行政機關、學校減少使用免洗餐具及包裝飲水作業指引」，經濟部商業司本年度輔導餐飲業者透過循環餐具租賃、配送/回收等搭建循環盒餐服務平台，希望透過此輔導減少使用一次性免洗餐具，拋磚引玉帶領大一同往減量的目標邁進。

【循環盒餐訂購平台】

- 參與店家：十一號-國產土雞便當、山內雞肉飯、古早味東門鴨莊、小龍亂撞DOKI DOKI-隔明天(讀話會)等，詳情請見循環盒餐訂購平台。
- 注意事項：
 1. 本平台服務範圍為臺北市，配送以機車為主，每趟盒餐配送因考量食安，餐飲店家至配送以3.5公里內為主要配送範圍。
 2. 每筆循環盒餐訂購須達新台幣1,200元(含)以上方可訂購，並享有免費盒餐外送與盒餐回收服務。
 3. 單次訂購量若超過60份盒餐請於2日前預定。

【如何訂購循環盒餐】

- 1.掃描連結，按下點我訂餐
- 2.確認送餐地址，選擇餐廳
- 3.確認盒餐回收時間
- 4.選擇餐點
- 5.確認數量及份量
單筆消費須達\$1,200以上
- 6.確認送餐時間及付款

公告優良廠商

提供可循環容器盛裝餐點業者名單查詢網

可依業者類型、業者所在區域等條件查詢，按下查詢即可搜尋可循環容器盛裝餐點業者資訊。
如發現業者與本網站資料不符等情形，請向「該業者所在地環保局」反應。

服務項目	區域別	業者名稱	營業供應	送餐方式	盛裝容器來源	詳細資料
便當餐食	苗栗縣苗栗市	品運自助餐	素食、葷食	外送	店家提供,接受消費者自備	查看
便當餐食	苗栗縣苗栗市	牛八	葷食	外送	店家提供,接受消費者自備	查看
便當餐食	苗栗縣苗栗市	豐洲便當	素食、葷食	外送	店家提供,接受消費者自備	查看
便當餐食	苗栗縣苗栗市	牛博博	葷食	外送	店家提供,接受消費者自備	查看
便當餐食	苗栗縣苗栗市	壽田自助餐	素食、葷食	外送	店家提供,接受消費者自備	查看
便當餐食	苗栗縣苗栗市	安心便當	素食、葷食	外送	店家提供,接受消費者自備	查看
便當餐食	苗栗縣苗栗市	六年庚班	葷食	外送	店家提供,接受消費者自備	查看
便當餐食	苗栗縣苗栗市	豐洲食堂	葷食	外送	店家提供,接受消費者自備	查看
便當餐食	苗栗縣苗栗市	和記麵食	葷食	外送	店家提供,接受消費者自備	查看
便當餐食	苗栗縣苗栗市	福豐小棧	葷食	外送	店家提供,接受消費者自備	查看



供應鏈資訊

▲一次用產品
源頭減量宣導網

績優作法

促進餐飲業者加入

- ◆ 洽談周邊廠商或既有供餐業者，增加循環容器餐盒選擇
- ◆ 補助廠商購置或免費提供循環餐盒借用
- ◆ 建立環保餐盒供應廠商清單，於機關官網露出宣傳



餐飲業者說明會



補助購置



循環容器免費提供使用



循環容器盛裝餐點
作業方式說明會

衛生福利部採購可循環容器餐盒廠商參考名單 附件6

序次	廠商名稱	餐盒圖示/餐份(張)	餐盒圖示(張)
1	頂興餐飲有限公司 (餐/套)		
2	頂興餐飲有限公司 (餐/套)		
3	頂興餐飲有限公司 (餐/套)		
4	頂興餐飲有限公司 (餐/套)		
5	頂興餐飲有限公司 (餐/套)		
6	頂興餐飲有限公司 (餐/套)		

提供可重複清洗環保餐盒之餐飲業者

使用一次性餐具會造成資源的浪費，雖然紙便當盒可以回收，但回收過程需要耗費很多能源及人力，若您願意選擇循環使用的餐具，或許會麻煩一點，但可以保護地球資源，留下多一點的資源及美好的環境給後代子孫。

臺南市已有多家餐飲業者於供應會議及訓練訂餐、外贈業者外贈供餐等，使用可重複清洗使用之環保餐盒/杯，請參考附件檔案。

名單隨時更新，歡迎店家響應自主提供環保餐盒/杯，也歡迎民眾提供店家資訊，若有新增資訊請您填寫表單（連結：<https://pse.is/4jecrq>），並由相關人員與您聯繫確認相關資訊，經確認及了解您的供應資訊後將新增於本宣導網。環保署亦提供了可查詢全臺響應店家的網站，以便民眾能夠更方便的找尋更豪的選擇！

提供可循環容器盛裝餐點業者名單查詢 | 環保優惠店家查詢網 (epa.gov.tw)

關於用餐
我有更豪的選擇
一起享用綠美食

建立清單
官網露出

績優作法

其他積極特色作法

- ◆ 建立循環容器多元訂餐管道
- ◆ 設置循環餐具租借活動車
- ◆ 建置自備容器享優惠美食地圖，公告於環保局官網
- ◆ 發行餐券離場用餐
- ◆ 調整會議時間及方式，減少用餐便當盒使用量



自備容器享優惠美食地圖

相關檔案

112年自備餐具優惠店家.pdf

相關連結

嘉義市自備容器享優惠美食地圖店家名單

建置自備享優惠地圖

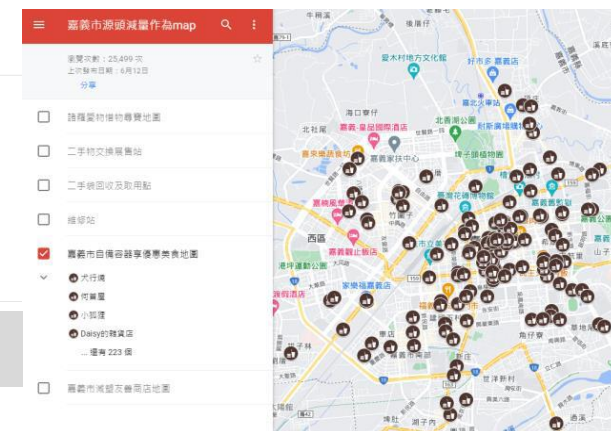

餐具租借車



搭配活動



離場餐券

作業指引推動成果 (112年)



全國**90%**機關學校
已配合推動
(約7,000所單位)



減少紙杯或
包裝飲用水
約**1,508萬個**



循環餐盒使用量
約**247萬個**



減少垃圾
約**187公噸**

全國循環容器盛裝餐點
業者累積至**2,284家**



提供可循環容器盛裝餐點業者名單查詢網

可依業者類型、業者所在區域等條件選擇，按下面按鈕即可搜尋可循環容器盛裝餐點業者訊息。
如發現業者與網站資料不符等情形，請向「該業者所在地環保局」反應。

服務項目: [全部] 區域別: [全部] 業者名稱: [全部] 查詢人姓名: [全部]
 營業供應: [全部] 餐飲種類來源: [全部] 搜尋方式: [全部] 查詢 下載查詢結果

服務項目	區域別	業者名稱	營業供應	供應方式	盛裝容器來源	詳細資料
便當餐食	苗栗縣苗栗市	品豐自助餐	素食、葷食	外送	店家提供,接受消費者自備	查看
便當餐食	苗栗縣苗栗市	牛八	葷食	外送	店家提供,接受消費者自備	查看
便當餐食	苗栗縣苗栗市	豐州便當	素食、葷食	外送	店家提供,接受消費者自備	查看
便當餐食	苗栗縣苗栗市	牛埔博	葷食	外送	店家提供,接受消費者自備	查看
便當餐食	苗栗縣苗栗市	豐田自助餐	素食、葷食	外送	店家提供,接受消費者自備	查看



▲一次用產品
源頭減量宣導網



Android版本



iOS版本



統計時間：112年1~12月

資料來源：環境部環境管理署生活廢棄物質管理資訊系統<https://hwms.moe.gov.tw/>

▲環境即時通app



(四) 常見問答

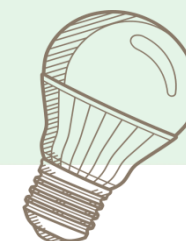
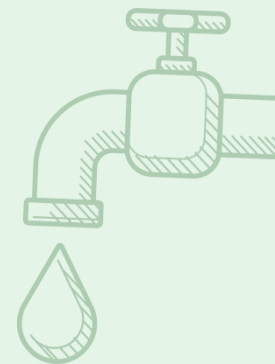
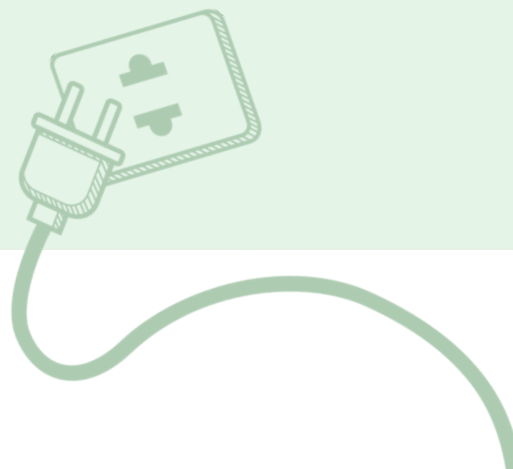

範圍(1/5)

管制範圍為何？

- 以行政機關、學校所**主辦**之會議、訓練及活動，不論辦理地點為何，均須符合。
- 以行政機關、學校之**辦公廳舍及校區內等區域**為主體，於前述區域內所辦理之會議、訓練及活動，不論主辦單位為何，即使為**外部單位租借場地或委託廠商營運管理（如BOT等）**之場地，亦須符合。
- 非屬本指引適用範圍者，建議以宣導方式共同減少使用免洗餐具及包裝飲用水，以環保綠行動來減少環境負擔。

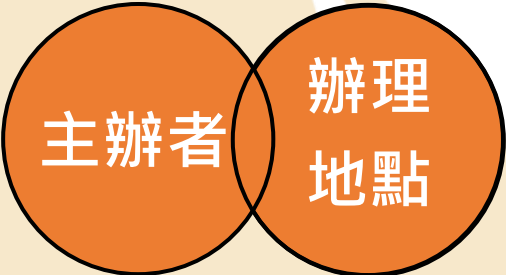

本指引之原則為凡符合兩項其中一，則屬本指引之適用範圍。

案例	情境			是否符合 作業指引範圍
	主辦單位	辦理地點	主題	
1	學務處	校外	就業徵才博覽會	符合
2	民間企業	校內操場	企業家庭日	符合
3	校內學生社團	校園內部	成果發表會	符合
4	機關處室	西門紅樓	政策宣導	符合
5	民間企業	機關大樓內之 大型會議室	產業研討會	符合

範圍(2/5)

協辦單位、掛指導單位的活動，是否屬適用範圍？

- 管制範圍僅限行政機關、學校所主辦之活動或在行政機關、學校辦公廳舍及校區內等區域辦理之活動。
- 協辦之活動或僅掛名指導單位者不在此限，建議依循本作業指引儘量減少一次用產品之使用。
- 但協辦活動之地點，在機關、學校辦公廳舍及校區內之場域，仍應以本作業指引辦理。

範圍(3/5)

辦公室**同仁自訂的餐點**（非辦理公務會議、訓練或活動）是否受限制？

作業指引管制範圍為行政機關、學校之辦公廳舍及校區，即使租借政府機關、學校之空間之民間單位，亦希望比照辦理，但**單位同仁自訂個人餐飲**不在此限。

午餐是否屬適用範圍？

- 政府部門、學校內之餐飲內用，係依本署「免洗餐具限制使用對象及實施方式」，以服務員工、師生為目的，經營福利社、合作社、餐廳或其他餐飲業務之學校或民間業者，內用不得提供各類材質免洗餐具。

- 單位同仁、班級學生、師長**自行或團體透過外送平台、店家訂購餐飲或是請客**（如：午餐、下午茶）送入機關或校內之行為，由於不是會議、訓練、活動性質，不在此限。



範圍(4/5)

主辦會議、訓練購買便利商店微波食品，或點心盒附的鋁箔包飲品提供與會單位是否在管制範圍？

屬工廠生產、填裝食物或飲品後，以商品形式包裝，並陳列於貨架供選購者，不在此限。但仍建議依循本作業指引，依場地允許程度落實減少一次性產品之使用，倘無法實施時，則以提供非塑膠材質盛裝或包裝為主。



室內、
戶外環境允許

建議減少
使用各類材質之
一次性產品容器。



戶外-非定點
之會議、訓練

難以實施之場地：
建議提供
以非塑膠材質之
一次性產品容器。

範圍 (5/5)

哪些是屬於管制範圍或不屬於管制範圍所稱之會議、訓練及活動？

● 管制範圍

- 會議：研討會、說明會、公聽會、研商會、國際會議、選務工作前置會議、評選會議、專家諮詢會等會議
- 訓練：講習、研習、進修、培訓等訓練
- 活動：慶典、典禮、嘉年華、園遊會、學校日、親師座談、展覽、節慶活動等，婚宴亦屬之

● 非管制範圍：

- 演習(核安、軍事、防災等)、投票日之選務工作、考試(會考、大考等應考性質)、員警維護事宜(如陳抗活動)、醫護人員至外單位施打疫苗或健檢、視察、拜會、稽查，等非屬上述之管制範圍，如參與上述執行業務之與會人員及工作人員之餐飲
- 建議仍以提供非塑膠材質盛裝或包裝為主，並以宣導方式共同減少使用免洗餐具及包裝飲用水，以環保綠行動來減少環境負擔。

無法配合辦理

無法配合辦理之會議、訓練及活動，是否可以批次提報，取得機關首長或其授權人員核准使用一次用產品？

- 若會議、訓練或活動具相同理由（如皆因訂購數量無業者可配合），因而無法依本作業指引辦理，得以一定時間為區間一起簽報經機關首長或其授權人員核准。
- 報准方式依各機關學校內部規定之程序或方式辦理，不受限正式簽呈或便簽、不限單次或批次方式。

什麼樣的類型或樣態可以簽報機關首長核准排除？

有下列情形之一須使用一次用產品之特殊情形者，得經機關首長或其授權人員同意使用一次用產品（簽准方式依各機關內部程序），但應以提供一次用非塑膠製容器或包裝為主：

- 辦理地點偏遠、訂購數量過多或過少、收送時間特殊等原因，以致無業者可配合提供可重複清洗餐盒而難以實施。
- 緊急應變臨時會議、重大防疫、防災會議...等。

配合廠商資訊

如何查詢配合廠商？

- 為逐步擴大市場供需，希望各單位進行落實，使相關業者瞭解確有使用需求，吸引廠商投入提供相關服務，增加業者投入相關服務之意願。
- 本指引已要求直轄市及縣（市）政府環保機關持續調查並協調餐飲業者外送餐點使用可重複使用餐具，且將可配合之餐飲業者清單定期更新於環保機關網站。

首頁政策說明國際減量作法相關法規常見問答推動情形及案例意見信箱

雲林縣環保局

嘉義市環保局

【環保餐具租借服務】

【環保餐具租借服務】

網頁連結

網頁連結

(四) 各縣市推動循環容器相關資訊

縣市別	業者名單	備註/連結
臺北市	請參考環保局網站	網頁連結
新北市	請參考環保局網站	網頁連結
桃園市	請參考環保局網站	網頁連結
臺中市	請參考環保局網站	網頁連結
臺南市	請參考環保局網站	網頁連結
高雄市	請參考環保局網站	網頁連結
基隆市	請參考環保局網站	網頁連結
新竹市	請參考環保局網站	網頁連結
苗栗縣	請參考環保局網站	網頁連結
彰化縣	請參考環保局網站	網頁連結
南投縣	請參考環保局網站	網頁連結
新竹縣	食區	網頁連結
嘉義縣	請參考環保局網站	網頁連結
屏東市	請參考環保局網站	網頁連結
屏東縣	請參考環保局網站	網頁連結
宜蘭縣	請參考環保局網站	網頁連結
花蓮縣	請參考環保局網站	網頁連結
澎湖縣	請參考環保局網站	網頁連結

一次用產品源頭減量宣導網

臺中市可外送訂購之使用重複清洗餐具便當店減量愛地球名單

便當店	電話	地址	預定時間	最低訂購數	必須自取	備註
車頭便當	外送訂購專線 04-23204956 04-23264761	臺中市西區精誠路306-1號	1.數量10~50個內需前3天訂 2.51~199個須前7天訂購 3.超過數量200需前一個月訂購	1.最低訂購10個 2.上限為700個(若超過此數量，仍可調度或採購鐵餐盒)	可自取(如訂購15個以上可外送)	1.訂購時請指名不銹鋼便當盒 2.訂購數量30份以下請協助送回店家或支付店家取回運費150元 3.訂購大量或距離較遠(原台中市8區以外)請電洽店家 4.餐盒遺失賠償280元/個
哇哈便當	外送訂購專線 04-22255477	臺中市區中華路一段121號8樓之14	1.數量30個1天前電話預訂 2.數量30個以上，3天前電話預訂	1.最低訂購數為30個以上 2.上限1500個	訂購30個以上可外送(較遠地區須自付運費)	1.訂購時請指名環保鋼盒便當 2.至少須訂30份 3.外送至臺中市文心第二行政大樓免運費 4.餐盒遺失250元/個
福齋素食坊	外送訂購專線 04-22289111	臺灣大道市政大樓中樓10樓、地	1.數量10~50個內需前3天訂 2.51個以上	1.無最低訂購數 2.上限為200	可自取，訂購50個以上可外送至指定地點，市	1.訂購時請指名不銹鋼便當盒 2.餐盒遺失賠償280元/個

臺中市政府環境保護局 列表清單

每月一號減廢日及環保外...

☐ 東區、仁德、歸仁、關廟區

☐ 北區、永康區

☐ 南區

☐ 安南區

☐ 新營、鹽水、後壁、白河、東山區

☐ 新市、新化、善化、安定區

☐ 柳營、下營、六甲、官田、麻豆、玉井區

☐ 學甲、佳里、西港、七股區

☒ 環保外傳、外送店家

東營社區海味料理

N23樂開時地盤餐館

臺南市政府環境保護局 環保店家地圖

其他疑義

本作業指引之目的

- 本作業指引係為補足現行免洗餐具之管制，強調**以公帶私**，由公部門、學校之落實使用可重複清洗餐具，**增加市場常態需求**，引導餐飲業者提供可重複清洗餐具盛裝供應餐飲。

餐具衛生疑慮

- 餐具的清潔、消毒與保存問題，可參依衛福部「**餐具清洗良好作業指引**」辦理，已會同疫情指揮中心進行說明，清洗乾淨不會比較不安全。



圖片來源：環境資訊中心-指揮中心：餐具重複使用，好好清洗比免洗餐具更乾淨(110.05.21)，<https://e-info.org.tw/node/224708>。



(五) 相關資訊

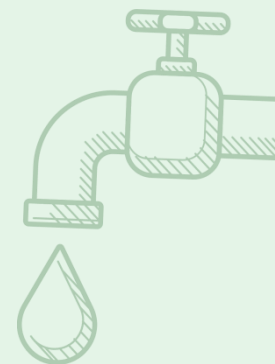

環境部環境管理署 一次用產品源頭減量宣導網

<https://hwms.moenv.gov.tw/dispPageBox/onceOff/onceOffHp.aspx?ddsPageID=EPATWH>

歡迎各單位於官網上，建立相關資訊之連結

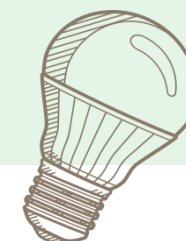

一次用產品源頭減量宣導網

源頭減量 宣導網



一次用產品
源頭減量宣導網



環境部環境管理署
一次用產品源頭減量宣導網

[首頁](#) [政策說明](#) [國際減量作法](#) [相關法規](#) [常見問答](#) [推動情形及案例](#) [意見信箱](#)

最新影音
VIDEO



央流行疫情指揮中心
Introl Epidemic Comm. Center
外食安心使用
可重複清洗餐具

查看更多 >

購物用塑膠袋 >

一次用飲料杯 >

免洗餐具 >

機關、學校免洗餐具作業指引 >

吸管 >

旅店用品 >

塑膠微粒 >

源頭減量類別



- 購物用塑膠袋
- 一次用飲料杯
- 免洗餐具
- 吸管
- 塑膠微粒
- 網購包裝減量

最新消息 News

新聞資訊	呼應全球減塑趨勢 積極推動各項減塑政策	2024/01/08
新聞資訊	走進西門商圈、向國內外觀光客推廣自備好杯 減塑折扣享優惠	2023/12/16
新聞資訊	企業推動資源循環、機關學校及餐飲業者力行源頭減量 成果亮眼！環境部今頒獎表揚	2023/12/04
活動訊息	「112年循環永續行動及綠色餐飲服務評比實施計畫」評比結果	2023/11/22

作業指引、供餐業者資訊查詢1：網站

環境部環境管理署
一次用產品源頭減量宣導網

最新影音
VIDEO

中央流行疫情指揮中心
外食安心使用
可重複清洗餐具

查看更多 >

購物用塑膠袋 >

一次用飲料杯 >

免洗餐具 >

機關、學校免洗餐具作業指引 ▾

為什麼要管制
對象及方式
配套措施
適用範圍及實施方式
建議作法
檔案下載
問答集
循環容器供應鏈相關資訊
循環永續行動及綠色餐飲服務評比實施計畫專區

首頁 政策說明 國際減量作法 相關法規 常見問答

源頭減量類別

購物用塑膠袋

一次用飲料杯

免洗餐具

吸管

塑膠微粒

最新消息
News

新聞資訊 呼應全球減塑趨勢 積極推動各項減塑政策

新聞資訊 走進西門商圈、向國內外觀光客推廣自備好杯 減塑折扣享優惠

新聞資訊 企業推動資源循環、機關學校及餐飲業者力行源頭減量 成果亮眼！環境部表揚

活動訊息 「112年循環永續行動及綠色餐飲服務評比實施計畫」評比結果揭曉

新聞資訊 為加強環境部資訊安全，訂於112年10月19日及26日晚間7時至9時進行防範作業，作業期間可能發生服務中斷或緩慢現象，敬請見諒。

循環容器供應鏈相關資訊

(一) 提供可循環容器盛裝餐點業者名單查詢網：[網頁連結\(點選\)](#)

(二) 餐具清洗業者：[網頁連結\(點選\)](#)

(三) 餐具租賃業者：

業者名單	服務內容	備註/連結
Rent Go	【環保租賃杯、餐盒服務】及【活動行銷辦理】	連結1 、 連結2
好盒器	【容器租借服務】	連結1 、 連結2
青瓢	【餐具租借】及【環保規劃服務】	連結1 、 連結2
杯特 (uCup)	【環保杯租借】	連結1 、 連結2
海湧工作室	【餐具租借】	網頁連結
循拾 (LoopPick)	【環保外送餐點】及【環境環保餐具租借】	連結1 、 連結2
環海淨塑	【循環容器租借及客製化服務】及【循環回收再製服務】	連結1 、 連結2
雲林縣環保局	【環保餐具租借服務】	網頁連結
嘉義市環保局	【環保餐具租借服務】	網頁連結

(四) 各縣市推動循環容器相關資訊

縣市別	業者名單	備註/連結
臺北市	請參考環保局網站	網頁連結
新北市	請參考環保局網站	網頁連結
桃園市	請參考環保局網站	網頁連結
臺中市	請參考環保局網站	網頁連結
臺南市	請參考環保局網站	網頁連結
高雄市	請參考環保局網站	網頁連結
基隆市	請參考環保局網站	網頁連結
新竹市	請參考環保局網站	網頁連結
苗栗縣	請參考環保局網站	網頁連結

使用循環容器之相關業者資訊

48

供餐業者資訊查詢1：網站

循環容器供應鏈相關資訊

(一) 提供可循環容器盛裝餐點業者名單查詢網：[網頁連結\(點選\)](#) → 提供可循環容器盛裝餐點業者名單查詢

(二) 餐具清洗業者：[網頁連結\(點選\)](#)

(三) 餐具租賃業者：

業者名單	服務內容	備註/連結
Rent Go	【環保租賃杯、餐盒服務】及【活動行銷辦理】	連結1 、 連結2
好盒器	【容器租借服務】	連結1 、 連結2
青瓢	【餐具租借】及【環保規劃服務】	連結1 、 連結2
杯特(uCup)	【環保杯租借】	連結1 、 連結2
海湧工作室	【餐具租借】	網頁連結
循拾(LooPick)	【環保外送餐點】及【環境環保餐具租借】	連結1 、 連結2
環海淨塑	【循環容器租借及客製化服務】及【循環回收再製服務】	連結1 、 連結2
雲林縣環保局	【環保餐具租借服務】	網頁連結
嘉義市環保局	【環保餐具租借服務】	網頁連結

(四) 各縣市推動循環容器相關資訊

縣市別	業者名單	備註/連結
臺北市	請參考環保局網站	網頁連結
新北市	請參考環保局網站	網頁連結
桃園市	請參考環保局網站	網頁連結
臺中市	請參考環保局網站	網頁連結
臺南市	請參考環保局網站	網頁連結
高雄市	請參考環保局網站	網頁連結
基隆市	請參考環保局網站	網頁連結
新竹市	請參考環保局網站	網頁連結
苗栗縣	請參考環保局網站	網頁連結



可依業者類型、業者所在區域等條件查詢，按下查詢即可搜尋可循環容器盛裝餐點業者訊息。
如發現業者與本網站資料不符等情形，請向「該業者所在地環保局」反應。

條件篩選查詢

服務項目 [全部]

區域別 [全部]

業者名稱

營業供應 [全部]

盛裝容器來源 [全部]

送餐方式 [全部]

查詢

下載查詢名單

服務項目	區域別	業者名稱	營業供應	送餐方式	盛裝容器來源	詳細資料
便當餐食	苗栗縣苗栗市	品園自助餐	素食、葷食	外送	店家提供,接受消費者自備	查看
便當餐食	苗栗縣苗栗市	牛八	葷食	外送	店家提供,接受消費者自備	查看
便當餐食	苗栗縣苗栗市	釐米便當	素食、葷食	外送	店家提供,接受消費者自備	查看
便當餐食	苗栗縣苗栗市	牛媽媽	葷食	外送	店家提供,接受消費者自備	查看
便當餐食	苗栗縣苗栗市	嘉田自助餐	素食、葷食	外送	店家提供,接受消費者自備	查看
便當餐食	苗栗縣苗栗市	安心便當	素食、葷食	外送	店家提供,接受消費者自備	查看
便當餐食	苗栗縣苗栗市	六年庚班	葷食	外送	店家提供,接受消費者自備	查看
便當餐食	苗栗縣苗栗市	喬米食堂	葷食	外送	店家提供,接受消費者自備	查看
便當餐食	苗栗縣苗栗市	和記麵食	葷食	外送	店家提供,接受消費者自備	查看
便當餐食	苗栗縣苗栗市	福豐小棧	葷食	外送	店家提供,接受消費者自備	查看

喬米食堂	
服務項目	便當餐食
服務區域	苗栗市
服務時段	星期一至星期六10:00-19:00 星期天公休
訂購期限	2天前
訂購條件限制	10個-50個
價格範圍	70-120元
聯絡人	鍾秀雪
電話	037-352696
手機	
地址	府東路84號
備註	

詳細資料查看

供餐業者資訊查詢2：環境即時通app





二、成果提報系統操作說明 (三、四級機關、學校)

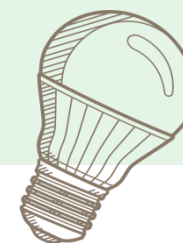

填報緣由

- 為**完整掌握作業指引辦理情形**，以**滾動檢討作業指引之推動及配套措施**，因此請適用對象進行成果填報。
- 為協助各彙辦單位統整所屬機關、學校減少免洗餐具及包裝飲用水之情形，循環署**參採彙辦單位之建議，設置機關、學校之線上填報功能**。
- 考量**若以年度為填報頻率，可能因年度累積以致執行紀錄缺漏，增加填報者之作業負擔**，依本(111)年3月10、11日召開之「『行政機關、學校減少使用免洗餐具及包裝飲用水作業指引』推動現況及申報系統說明會」之討論，**請各單位按月進行填報**，並由彙辦單位於每年4月30日前提報前一年之年度彙整資料，後續視情形評估調整填報頻率。

填報時間

- 正式申報週期（自112年1月1日起）

- 彙辦單位：申報期間為每月1日~20日填報上月資料，並於該申報期後上鎖。
- 三、四級機關、學校：請配合彙辦單位訂定之申報時間填報上月資料。**



(一) 離線紀錄空白表單 之使用

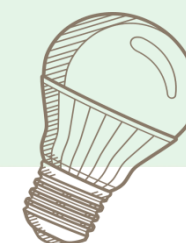
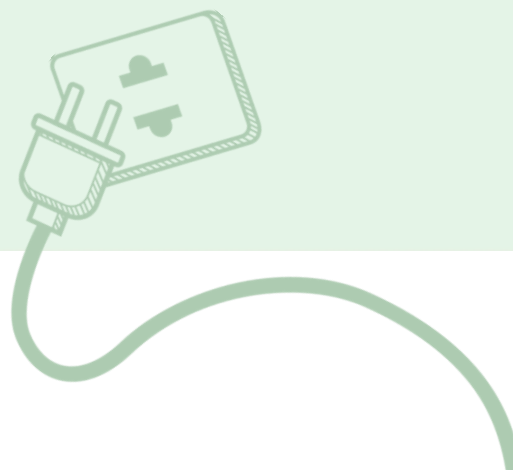

離線紀錄空白表單

____年____月免洗餐具及包裝飲用水減量情形紀錄表

編號、學校(部門)名稱		所屬單位(部門)名稱	
填表人姓名、職稱		填表人連絡電話	

週次	月份	日期	管理項目	管理項目 (備註)	不適用包裝水、紙杯 (人數)	外帶 (備註以外，提供非 原包裝之餐點備註)	無法配合之主要原因(備註)				備註
							訂座數量 無法配合	回收時間 無法配合	取用地點 無法配合	其他原因 無法配合	

1							0	0	0	0	
2							0	0	0	0	
3							0	0	0	0	
4							0	0	0	0	
5							0	0	0	0	
6							0	0	0	0	
7							0	0	0	0	
8							0	0	0	0	
9							0	0	0	0	
10							0	0	0	0	
11							0	0	0	0	
12							0	0	0	0	
13							0	0	0	0	
14							0	0	0	0	
15							0	0	0	0	
16							0	0	0	0	
17							0	0	0	0	
18							0	0	0	0	
19							0	0	0	0	
20							0	0	0	0	
21							0	0	0	0	
22							0	0	0	0	
23							0	0	0	0	
24							0	0	0	0	
25							0	0	0	0	
26							0	0	0	0	
27							0	0	0	0	
28							0	0	0	0	
29							0	0	0	0	
30							0	0	0	0	

執行成果(月)

執行成果 小計 (月)	管理項目	備註	管理項目 (備註)	不適用包裝水、紙杯 (人數)	外帶 (備註以外，提供非 原包裝之餐點備註)	無法配合之主要原因(備註)				備註
						訂座數量 無法配合	回收時間 無法配合	取用地點 無法配合	其他原因 無法配合	

會場	0	0	0	0	0	0	0	0	0	0
訓練	0	0	0	0	0	0	0	0	0	0
活動	0	0	0	0	0	0	0	0	0	0

備註說明：
1.「管理項目」：為下拉式選單，請選擇管理項目為會場、訓練或活動；此欄位無填單，則無法加總執行成果。
2.「管理項目備註」：主辦方提供以可選擇填單之餐點、提供餐食服務供與會者使用之數量。
3.「不適用包裝水、紙杯」：不適用者請填單，難以提供水、紙杯、茶水等供與會者使用，或由與會者自備杯子，實屬於不適用包裝水、紙杯之範圍，可以與會人數作為填單依據。
4.「無法配合之主要原因(備註)」：為下拉式選單，請於單一主要原因(訂座數量、回收時間、取用地點或其他)選擇「1」，其餘三項原因則選擇「0」。
5.「備註」：經核准同意使用免洗餐具之會場、訓練或活動，其餐點之供應備註。
6.當列的欄位皆為必填，除「備註」係依實際情形填寫說明，非為必填欄位。

【工作表單】執行紀錄表-單月 【工作表單】彙整表-單月

____年____月免洗餐具及包裝飲用水減量情形紀錄表

編號、學校(部門)名稱		所屬單位(部門)名稱	
填表人姓名、職稱		填表人連絡電話	

週次	月份	日期	管理項目	管理項目 (備註)	不適用包裝水、紙杯 (人數)	外帶 (備註以外，提供非 原包裝之餐點備註)	無法配合之主要原因(備註)				備註
							訂座數量 無法配合	回收時間 無法配合	取用地點 無法配合	其他原因 無法配合	

1							0	0	0	0	
2							0	0	0	0	
3							0	0	0	0	
4							0	0	0	0	
5							0	0	0	0	
6							0	0	0	0	
7							0	0	0	0	
8							0	0	0	0	
9							0	0	0	0	
10							0	0	0	0	
11							0	0	0	0	
12							0	0	0	0	
13							0	0	0	0	
14							0	0	0	0	
15							0	0	0	0	
16							0	0	0	0	
17							0	0	0	0	
18							0	0	0	0	
19							0	0	0	0	
20							0	0	0	0	

執行成果(月)

執行成果 小計 (月)	管理項目	備註	管理項目 (備註)	不適用包裝水、紙杯 (人數)	外帶 (備註以外，提供非 原包裝之餐點備註)	無法配合之主要原因(備註)				備註
						訂座數量 無法配合	回收時間 無法配合	取用地點 無法配合	其他原因 無法配合	

會場	0	0	0	0	0	0	0	0	0	0
訓練	0	0	0	0	0	0	0	0	0	0
活動	0	0	0	0	0	0	0	0	0	0

備註說明：
1.「管理項目」：為下拉式選單，請選擇管理項目為會場、訓練或活動；此欄位無填單，則無法加總執行成果。
2.「管理項目備註」：主辦方提供以可選擇填單之餐點、提供餐食服務供與會者使用之數量。
3.「不適用包裝水、紙杯」：不適用者請填單，難以提供水、紙杯、茶水等供與會者使用，或由與會者自備杯子，實屬於不適用包裝水、紙杯之範圍，可以與會人數作為填單依據。
4.「無法配合之主要原因(備註)」：為下拉式選單，請於單一主要原因(訂座數量、回收時間、取用地點或其他)選擇「1」，其餘三項原因則選擇「0」。
5.「備註」：經核准同意使用免洗餐具之會場、訓練或活動，其餐點之供應備註。
6.當列的欄位皆為必填，除「備註」係依實際情形填寫說明，非為必填欄位。

【工作表單】執行紀錄表-單月 【工作表單】彙整表-單月

離線紀錄空白表單-執行紀錄表

- ✓生活輔導組
- ✓課外活動指導組
- ✓職涯發展中心
- ✓健康中心

110 年 6 月 免洗餐具及包裝飲用水減量情形紀錄表

機關、學校（部門）名稱				國立○○大學 學生事務處				所屬單位（部門）名稱				(處室組織單位)						
填報人姓名、職稱								填報人連絡電話										
場次	月份	日期	會議名稱	辦理項目	使用環保餐盒 (個數)	不使用包裝水、紙杯 (人數)	外帶 (便當以外，提供非塑膠包裝之餐點個數)	報准同意使用免洗餐具之情形					報准數量					
								無法配合之主要原因(場次)				報准數量						
								因訂購數量 無法配合	因收送時間 無法配合	因辦理地點 無法配合	因其他原因 無法配合							
1	6	3	校慶園遊會	活動	800	800	0	0	0	0	0	0	0					
2	6	10	全運會志工招募說明會	會議	0	120	120	0	0	0	0	0	0					
3	6	25	野外急救員課程	訓練	0	0	0	0	0	1	0	20						
...								0	0	0	0							
30								0	0	0	0							
執行成果(月)																		
執行成果 小計 (月)			辦理項目	場次數	使用環保餐盒 (個數)	不使用包裝水、紙杯 (人數)	外帶 (便當以外，提供非塑膠包裝之餐點個數)	報准同意使用免洗餐具之情形					報准數量					
								無法配合之主要原因(場次)										
								因訂購數量 無法配合	因收送時間 無法配合	因辦理地點 無法配合	因其他原因 無法配合							
								會議	1	0	120	120		0	0	0	0	0
								訓練	1	0	0	0		0	0	1	0	20
活動	1	800	800	0	0	0	0	0	0									

離線紀錄空白表單-彙整表(1/2)

110 年 6 月 免洗餐具及包裝飲用水減量情形彙整表

機關、學校(部門)名稱				國立○○大學 學生事務處				彙整單位(部門)名稱					
填報人姓名、職稱								填報人連絡電話					

項次	所屬單位(部門)名稱	辦理項目	場次數	使用環保餐盒(個數)	不使用包裝水、紙杯(人數)	外帶 (便當以外,提供非塑膠包裝之餐點個數)	報准同意使用免洗餐具之情形					備註
							無法配合之主要原因(場次)				報准數量	
							因訂購數量 無法配合	因收送時間 無法配合	因辦理地點 無法配合	因其他原因 無法配合		
1	生活輔導組	會議	1	0	120	120	0	0	0	0	0	
		訓練	1	0	0	0	0	0	1	0	20	
		活動	1	800	800	0	0	0	0	0	0	
2	職涯發展中心	會議	3	55	55	0	0	0	0	0	0	
		訓練	0	0	0	0	0	0	0	0	0	
		活動	0	0	0	0	0	0	0	0	0	
3		會議										
		訓練										
		活動										

所屬單位(部門)執行成果彙整(月)										
所屬單位(部門) 執行成果彙整 小計(月)	辦理項目	場次數	使用環保餐盒 (個數)	不使用包裝水、紙杯 (人數)	外帶 (便當以外,提供非 塑膠包裝之餐點個 數)	報准同意使用免洗餐具之情形				
						無法配合之主要原因(場次)				報准數量
						因訂購數量 無法配合	因收送時間 無法配合	因辦理地點 無法配合	因其他原因 無法配合	
	會議	4	55	175	120	0	0	0	0	0
	訓練	1	0	0	0	0	0	1	0	20
	活動	1	800	800	0	0	0	0	0	0

提供給彙整全校
減量情形之單位

說明：彙整所屬單位(部門)之每月執行成果時，點選欲填入的儲存格位置後，請按滑鼠右鍵選擇「選擇性貼上」，並選擇「貼上值」。

離線紀錄空白表單-彙整表(2/2)

110 年 6 月 免洗餐具及包裝飲用水減量情形彙整表

機關、學校(部門)名稱				國立○○大學			彙整單位(部門)名稱				
填報人姓名、職稱							填報人連絡電話				

項次	所屬單位(部門)名稱	辦理項目	場次數	使用環保餐盒(個數)	不使用包裝水、紙杯(人數)	外帶(便當以外,提供非塑膠包裝之餐點個數)	報准同意使用免洗餐具之情形				報准數量	備註
							無法配合之主要原因(場次)					
							因訂購數量無法配合	因收送時間無法配合	因辦理地點無法配合	因其他原因無法配合		
1	學務處	會議	1	0	120	120	0	0	0	0	0	
		訓練	1	0	0	0	0	0	1	0	20	
		活動	1	800	800	0	0	0	0	0	0	
2	教務處	會議	3	55	55	0	0	0	0	0	0	
		訓練	0	0	0	0	0	0	0	0	0	
		活動	0	0	0	0	0	0	0	0	0	
3		會議										
		訓練										
		活動										

所屬單位(部門)執行成果彙整(月)										
所屬單位(部門)執行成果彙整小計(月)	辦理項目	場次數	使用環保餐盒(個數)	不使用包裝水、紙杯(人數)	外帶(便當以外,提供非塑膠包裝之餐點個數)	報准同意使用免洗餐具之情形				報准數量
						無法配合之主要原因(場次)				
						因訂購數量無法配合	因收送時間無法配合	因辦理地點無法配合	因其他原因無法配合	
	會議	4	55	175	120	0	0	0	0	0
	訓練	1	0	0	0	0	0	1	0	20
	活動	1	800	800	0	0	0	0	0	0

上系統填報
減量情形

說明：彙整所屬單位(部門)之每月執行成果時，點選欲填入的儲存格位置後，請按滑鼠右鍵選擇「選擇性貼上」，並選擇「貼上值」。



(二) 表單欄位說明

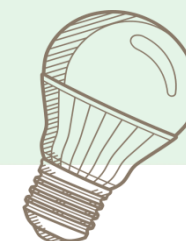
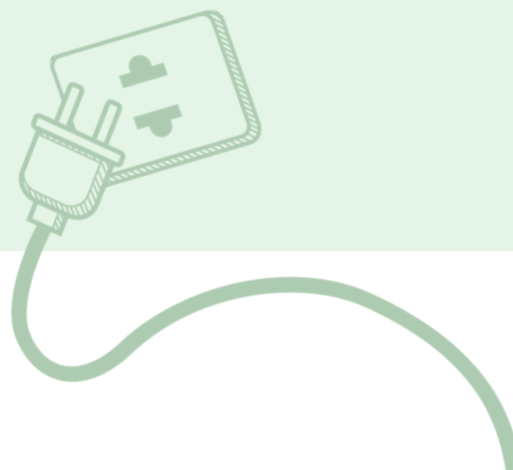
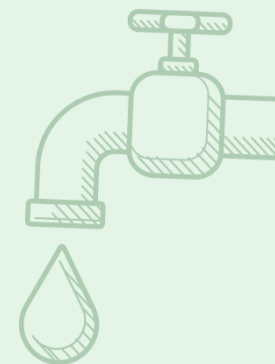

表單欄位說明

辦理「實體」有供餐或供水之會議、訓練及活動之場次數。

對於無法留在現場食用之會議、訓練及活動，改供應以便當之外、且非塑膠材質包裝、餐具之餐點數量。
(如：與會人數、外帶餐點訂購數)

擇一主要原因 (訂購數量、收送時間、辦理地點或其他) 選填「1」，其餘欄位則選填「0」。

經報准同意使用一次用產品(免洗餐具及包裝飲用水)之供應個數。

辦理項目	場次數 (有供餐或供水)	使用環保餐盒 (個數)	不使用包裝水、紙杯 (人次)	外帶 (便當以外，提供非塑膠包裝之餐點個數)	報准同意使用一次用產品之情形					備註
					無法配合之主要原因				報准數量 (個數)	
					因訂購數量 無法配合 (場次)	因收送時間 無法配合 (場次)	因辦理地點 無法配合 (場次)	因其他原因 無法配合 (場次)		
會議	2	0	120	120	1	0	0	0	13	
訓練	1	0	0	0	0	0	1	0	35	
活動	1	800	800	0	0	0	0	0		

主辦方提供以可重複清洗容器盛裝之餐點、提供餐具租用服務供與會者使用之數量。
(如：與會人數、環保餐盒訂購數、環保餐盒租借數)

不論是否供應餐點，若以桶裝水、飲水機、茶水壺等方式供應茶水，或由與會者自備杯子，皆屬於不使用包裝水、紙杯之範圍，可以與會人數作為減量依據。

註：離線紀錄空白表單、系統填報之欄位皆相同。



(三) 系統登入及填報

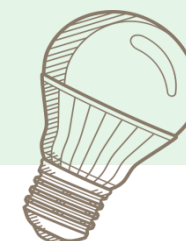
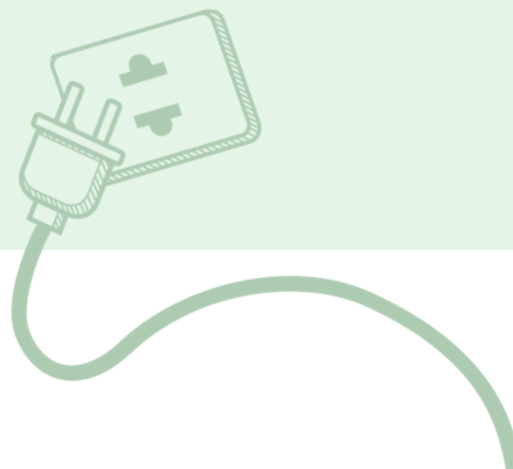
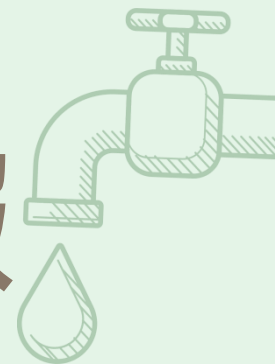

生活廢棄物資管理資訊系統

HWMS





環境部環境管理署
生活廢棄物質管理資訊系統



熱門關鍵字：一般廢棄物
巨大廢棄物 廚餘

     EN

民眾專區 | 環境組織 | 廠商專區 | 主管機關

便民服務 ▾ 廢棄物報報 ▾ 環保百科 ▾ 相關法規 ▾ 資訊與服務 ▾





一次用產品減量宣導網站



全國不用品藏寶地圖



全國垃圾車清運路線查詢網



乾電池汞、鎳含量確認文件

系統登入畫面(1/2)

環境部環境管理署
生活廢棄物質管理資訊系統

民眾專區廠商專區主管機關

最新消息登入常見問題

主管機關登入專區

歡迎您使用本專區，請使用您的用戶帳號與專用密碼登入。

【機關、學校作業指引填報】諮詢電話
康城公司02-27849899#523許先生、
#521莊小姐

【系統諮詢電話】：02-25569785
【郵件信箱】：hwms@ustrust.com.tw

用戶帳號

專用密碼

登入

忘記密碼？

帳號申請

相關連結

機關、學校免洗
餐具作業指引填報

清潔隊環保設施
(備)管理系統

常見問題

機具填報功能轉移至清潔隊
環保設施(備)管理系統(MSS
系統)如何登入？

主管機關如何申請帳號？

為落實安全資訊防護，建議
使用「Google Chrome」或「Microsoft Edge」瀏覽
器開啟本網頁

系統公告

2024/1/17 112年第4季「廢食用油產源清冊與營運

最新消息

2024/1/17 112年第4季「廢食用油產源清冊與營運

(本署參採彙辦單位之建議，設置三級、四級機關、學校之線上填報功能。)

由此進入填報系統

系統登入畫面(2/2)

環境部環境管理署
生活廢棄物質管理資訊系統

民眾專區 廠商專區 主管機關

最新消息 登入 常見問題

免洗餐具及包裝飲用水減量情形填報表 (三級、四級機關)

免洗餐具及包裝飲用水減量情形填報表

選擇申報月份 113年1月

申報年月: 彙辦單位: [請選擇彙辦單位] 彙辦單位驗證碼: 請輸入彙辦單位驗證碼 填報單位機關代碼: 請輸入填報單位機關代碼

登入

申報空白表單下載 填報說明圖示

教育部
A0900EPA

若有相關問題，請洽所屬彙辦單位，若不知彙辦單位請洽康城公司02-2784-9899#523許先生、521莊小姐。

1. 務必選擇申報年月。 2. 彙辦單位驗證碼請向彙辦單位 3. 彙辦單位驗證碼請向彙辦單位 4. 若需修改各期申報資料，請依申報程序再次輸入後送出資料，本系統將依機關代碼保留最後一次申報資料。

本署已提供彙辦單位驗證碼、機關代碼給彙辦單位轉知所屬機關、學校

機關：10位數代碼
學校：原則依教育部編列之4-6位數代碼

下載離線紀錄空白表單供各單位依需求使用
一、執行紀錄表-單月
二、彙整表-單月

下載「機關、學校填報操作說明」簡報，內容包含各彙辦單位驗證碼

彙辦單位驗證碼查詢

➤ 至系統登錄介面下載「機關、學校填報操作說明」簡報，內容包含各彙辦單位驗證碼。



環境部環境管理署
生活廢棄物管理資訊系統

民眾專區 廠商專區 主管機關

最新消息 登入 常見問題

... 免洗餐具及包裝飲用水減量情形填報表 (三級、四級機關)

免洗餐具及包裝飲用水減量情形填報表

申報年月：

113年1月

彙辦單位：

[請選擇彙辦單位]

彙辦單位驗證碼：

請輸入彙辦單位驗證碼

填報單位機關代碼：

請輸入填報單位機關代碼

登入

申報空白表單下載

填報說明圖示

功能說明：
1.務必選擇申報年月。2.彙辦單位驗證碼請向
索取。3.請填妥左方欄位後送出，方可進入填報頁面。
4.若需修改各期申報資料，請依申報程序再次輸入後送
出資料，本系統將依機關代碼保留最後一次申報資料。

若有相關問題，請洽所屬彙辦單位，若不知彙辦單位請洽康城公司02-2784-9899#523許先生、521莊小姐。

1

彙辦單位 & 彙辦單位驗證碼

彙辦單位	彙辦單位驗證碼	需填報之單位	彙辦單位	彙辦單位驗證碼	需填報之單位
內政部	30100EPA	內政部所屬之機關、學校	環境部	35500EPA	環境部所屬之機關
外交部	A0300EPA	外交部所屬之機關	國家發展委員會	A4100EPA	國發會所屬之機關
國防部	A0500EPA	國防部所屬之機關、學校	金融監督管理委員會	A4500EPA	金管會所屬之機關
財政部	A0700EPA	財政部所屬之機關	海洋委員會	A4700EPA	海委會所屬之機關
教育部	A0900EPA	教育部所屬之機關、學校 (國立大專院校及高國中小)	國軍退除役官兵輔導委員會	A5100EPA	退輔會所屬之機關
法務部	A1100EPA	法務部所屬之機關、學校	原住民族委員會	A5300EPA	原民會所屬之機關
經濟部	31300EPA	經濟部所屬之機關	客家委員會	A5500EPA	客委會所屬之機關
交通部	31500EPA	交通部所屬之機關	行政院人事行政總處	A5800EPA	人事行政總處所屬之機關
勞動部	A1700EPA	勞動部所屬之機關	中央銀行	A5900EPA	中央銀行所屬之機關
文化部	A2500EPA	文化部所屬之機關	核能安全委員會	33700EPA	原能會所屬之機關
國家科學及技術委員會	A2700EPA	國科會所屬之機關	中央選舉委員會	A6100EPA	中選會所屬之機關
衛生福利部	A2100EPA	衛福部所屬之機關	數位發展部	A2900EPA	數位發展部所屬之機關
農業部	34500EPA	農業部所屬之機關	-		-

說明：「彙辦單位所屬且需填報之單位」為行政院人事行政總處所訂之機關層級為3級、4級之機關、學校。

系統登入後畫面

系統直接帶入單位名稱、
所屬二級機關、代碼等資訊

請填妥業務承辦人及主管之**聯繫資訊**，
跨月會保留「機關、學校聯繫資訊」

請填入申報年月期間之
免洗餐具及包裝飲用水減量情形

填報說明

環境部環境管理署

生活廢棄物管理資訊系統

民眾專區廠商專區主管機關

最新消息登入常見問題相關資源

免洗餐具及包裝飲用水減量情形填報表 (三級、四級機關)

標註「*」者為必填欄位

免洗餐具及包裝飲用水減量情形填報表										
單位全銜	〇〇〇衛生局				所屬二級機關	[redacted]				
單位機關代碼	TEST000001				申報年月	113年1月				
機關、學校聯繫資訊										
業務承辦人姓名*	TEST				業務主管姓名*	TEST				
業務承辦人職稱*	TEST				業務主管職稱*	TEST				
業務承辦人電話*	TEST				業務主管電話*	TEST				
業務承辦人手機	TEST				業務主管信箱*	TEST				
業務承辦人信箱*	TEST									
辦理實體項目	*實體場次數(供餐或不使用包裝水、紙杯)	*使用環保餐盒(個數)	*不使用包裝水、紙杯(人次)	*外帶(便當以外,提供非塑膠包裝之餐點個數)	報准同意使用一次用產品之情形				*報准數量(個數)	備註
					無法配合之主要原因					
					*因訂購數量無法配合(場次)	*因收送時間無法配合(場次)	*因辦理地點無法配合(場次)	*因其他原因無法配合(場次)		
會議										
訓練										
活動										
總計	0	0	0	0	0	0	0	0	0	

提醒您! 目前系統欄位資料皆為0, 再請確認, 若無誤, 請點選「確認送出」, 已經確認送出請忽略此訊息, 謝謝!

確認送出離開報表同登入頁

填報說明

- 「實體場次數」: 以實體方式辦理有供餐或有供水的會議、訓練或活動之場次。
- 「使用環保餐盒」: 主辦方提供以可重複清洗容器盛裝之餐點、提供餐具租用服務供與會者使用之數量。
- 「不使用包裝水、紙杯」: 不論是否供應餐點, 若以桶裝水、飲水機、茶水壺等方式供應茶水, 或由與會者自備杯子, 皆屬於不使用包裝水、紙杯之範圍, 可以與會人數作為減量依據。
- 「無法配合之主要原因(場次)」: 因訂購數量、收送時間、辦理地點或其他等任一原因, 以至無法配合作業指引辦理, 以場次數為填寫依據。
- 「報准數量」: 經報准同意使用一次用產品(免洗餐具及包裝飲用水)之供應個數。
- 各列的欄位皆為必填, 若無數值請填0, 方可確認申報, 除「備註」係依實際情形補充說明, 非為必填欄位。
- 倘有「因其他原因無法配合」報准同意報准同意使用免洗餐具之情形, 需另於「備註」欄填寫說明。

系統填報(1/5)

hwms.moenv.gov.tw 顯示

您確定要 確認申報 嗎?

2 確認送出

標註「*」者為必填欄位

免洗餐具及包裝飲用水減量情形

單位全銜	○○○衛生局	所屬二級機關	○○○(TEST)							
單位機關代碼	TEST000001	申報年月	113年1月							
機關、學校聯繫資訊										
業務承辦人姓名*	王小明	業務主管姓名*	TEST							
業務承辦人職稱*	專員	業務主管職稱*	TEST							
業務承辦人電話*	04-1234567	業務主管電話*	TEST							
業務承辦人手機		業務主管信箱*	TEST							
業務承辦人信箱*	wang@gmail.com									
辦理實體項目	*實體場次數(供餐或不使用包裝水、紙杯)	*使用環保餐盒(個數)	*不使用包裝水、紙杯(人次)	*外帶(便當以外,提供非塑膠包裝之餐點個數)	報准同意使用一次用產品之情形				備註	
					*因訂購數量無法配合(場次)	*因收送時間無法配合(場次)	*因辦理地點無法配合(場次)	*因其他原因無法配合(場次)	*報准數量(個數)	
會議	10	250	300	0	0	0	0	1		
訓練	2	0	0	0	0	0	1	1	40	
活動	0	0	0	0	0	0	0	0	0	
總計	0	0	0	0	0	0	0	0	0	

1 確認送出 離開返回登入頁

系統上的總計數
不會加總

最新消息 登入 常見問題 相關資源

免洗餐具及包裝飲用水減量情形填報表 (三級、四級機關)

3 內容有誤或缺漏

辦理會議-[報准同意使用免洗餐具之情形-報准數量]為必填欄位,若無數量請填寫0。
標註「*」者為必填欄位

免洗餐具及包裝飲用水減量情形填報表

單位全銜	○○○衛生局	所屬二級機關	○○○(TEST)							
單位機關代碼	TEST000001	申報年月	113年1月							
機關、學校聯繫資訊										
業務承辦人姓名*	王小明	業務主管姓名*	TEST							
業務承辦人職稱*	專員	業務主管職稱*	TEST							
業務承辦人電話*	04-1234567	業務主管電話*	TEST							
業務承辦人手機		業務主管信箱*	TEST							
業務承辦人信箱*	wang@gmail.com									
辦理實體項目	*實體場次數(供餐或不使用包裝水、紙杯)	*使用環保餐盒(個數)	*不使用包裝水、紙杯(人次)	*外帶(便當以外,提供非塑膠包裝之餐點個數)	報准同意使用一次用產品之情形				備註	
					*因訂購數量無法配合(場次)	*因收送時間無法配合(場次)	*因辦理地點無法配合(場次)	*因其他原因無法配合(場次)	*報准數量(個數)	
會議	10	250	300	0	0	0	0	1	40	
訓練	2	0	0	0	0	0	1	1	40	
活動	0	0	0	0	0	0	0	0	0	
總計	0	0	0	0	0	0	0	0	0	

4

確認送出 離開返回登入頁

5 修正後, 再次確認送出

系統填報(2/5)

點選「確認」下載PDF檔

hwms.moe.gov.tw 顯示

資料已確認申報，若有留存需求，請自行點選下載PDF申報留存檔案。

確定

環境部環境管理署
生活廢棄物管理資訊系統

最新消息 登入 常見問題 相關資源

免洗餐具及包裝飲用水減量情形填報表 (三級、四級機關)

標註「*」者為必填欄位

免洗餐具及包裝飲用水減量情形填報表										
單位全銜	○○○衛生局	所屬二級機關	促進轉型正義委員會(TEST)							
單位機關代碼	TEST000001	申報年月	113年1月							
機關、學校聯繫資訊										
業務承辦人姓名*	王小明	業務主管姓名*	TEST							
業務承辦人職稱*	專員	業務主管職稱*	TEST							
業務承辦人電話*	04-1234567	業務主管電話*	TEST							
業務承辦人手機		業務主管信箱*	TEST							
業務承辦人信箱*	wang@gmail.com									
報准同意使用一次用產品之情形										
辦理實體項目	無法配合之主要原因								報准數量 (個數)	備註
	*實體場次數(供餐或不使用包裝水、紙杯)	*使用環保餐盒 (個數)	*不使用包裝水、紙杯 (人次)	*外帶 (便當以外, 提供非塑膠包裝之餐點個數)	*因訂購數量無法配合 (場次)	*因收送時間無法配合 (場次)	*因辦理地點無法配合 (場次)	*因其他原因無法配合 (場次)		
會議	10	250	300	0	0	0	1	0	40	
訓練	2	0	0	0	0	0	1	1	40	
活動	0	0	0	0	0	0	0	0	0	
總計	12	250	300	0	0	0	2	1	80	

下載PDF申報留存檔 離開返回登入頁

點選「下載PDF申報留存檔」

hwms.moe.gov.tw 顯示

您確定要下載嗎?

確定

環境部環境管理署
生活廢棄物管理資訊系統

最新消息 登入 常見問題 相關資源

免洗餐具及包裝飲用水減量情形填報表 (三級、四級機關)

標註「*」者為必填欄位

免洗餐具及包裝飲用水減量情形填報表										
單位全銜	○○○衛生局	所屬二級機關	促進轉型正義委員會(TEST)							
單位機關代碼	TEST000001	申報年月	113年1月							
機關、學校聯繫資訊										
業務承辦人姓名*	王小明	業務主管姓名*	TEST							
業務承辦人職稱*	專員	業務主管職稱*	TEST							
業務承辦人電話*	04-1234567	業務主管電話*	TEST							
業務承辦人手機		業務主管信箱*	TEST							
業務承辦人信箱*	wang@gmail.com									
報准同意使用一次用產品之情形										
辦理實體項目	無法配合之主要原因								報准數量 (個數)	備註
	*實體場次數(供餐或不使用包裝水、紙杯)	*使用環保餐盒 (個數)	*不使用包裝水、紙杯 (人次)	*外帶 (便當以外, 提供非塑膠包裝之餐點個數)	*因訂購數量無法配合 (場次)	*因收送時間無法配合 (場次)	*因辦理地點無法配合 (場次)	*因其他原因無法配合 (場次)		
會議	10	250	300	0	0	0	1	0	40	
訓練	2	0	0	0	0	0	1	1	40	
活動	0	0	0	0	0	0	0	0	0	
總計	12	250	300	0	0	0	2	1	80	

下載PDF申報留存檔 離開返回登入頁

系統填報(3/5)

免洗餐具及包裝飲用水減量情形填報表

下載

Chrome | chrome://downloads

行政 12相關 21相關 環境部相關 Google 日曆 - 202... 縮短網址產生器 - r... 高雄遊覽/便利商店... eGov單一登入 iLovePDF | 為

下載 搜尋下載內容

今天

PDF

免洗餐具及包裝飲用水減量情形填報表_148919_20240227153249842.pdf

https://hwms.moe.gov.tw/dispPageBox/rmawaste/rmawasteFCp.aspx?ddsPageID...

在資料夾中顯示

PDF

免洗餐具及包裝飲用水減量情形填報表_148919_20240227153150915.pdf

https://hwms.moe.gov.tw/dispPageBox/rmawaste/rmawasteFCp.aspx?ddsPageID...

在資料夾中顯示

PDF

機關、學校填報：彙辦單位驗證碼、機關代碼、操作圖示說明(2).pdf

https://hwms.moe.gov.tw/dispPageBox/rmawaste/rmawasteFCp.aspx?ddsPageID...

在資料夾中顯示

PDF

臺北市因應氣候變遷中和管理自治條例草案.pdf

https://www-ws.gov.taipei/Download.ashx?u=LzAwMS9VcGxvYWQvMzYzL3JlbGZpb...

在資料夾中顯示

免洗餐具及包裝飲用水減量情形填報表(三級、四級機關)

單位全銜：○○○衛生局

所屬二級機關：(TEST)

單位機關代碼：TEST000001

申報年月：113年1月

申報時間：113年02月27日 15:28

免洗餐具及包裝飲用水減量情形填報表										
業務承辦人姓名*		王小明			業務主管姓名*		TEST			
業務承辦人職稱*		專員			業務主管職稱*		TEST			
業務承辦人電話*		04-1234567			業務主管電話*		TEST			
業務承辦人手機					業務主管信箱*		TEST			
業務承辦人信箱*		wang@gmail.com								
辦理實體項目	實體場次數(供餐或不使用包裝水、紙杯)	使用環保餐盒(個數)	不使用包裝水、紙杯(人次)	外帶(便當以外，提供非塑膠包裝之餐點個數)	報准同意使用一次用產品之情形				報准數量(個數)	備註
					無法配合之主要原因					
					因訂購數量無法配合(場次)	因收送時間無法配合(場次)	因辦理地點無法配合(場次)	因其他原因無法配合(場次)		
會議	10	250	300	0	0	0	1	0	40	-
訓練	2	0	0	0	0	0	1	1	40	臨時會議
活動	0	0	0	0	0	0	0	0	0	-
總計	12	250	300	0	0	0	2	1	80	

系統填報(4/5)

●其他說明

- ✓填報資料留存：減量成果確認送出後，會[同步下載PDF檔留存](#)資料。
- ✓資料修改
 - 送出後若發現有誤，[可自行於系統修改、重新送出](#)，系統將覆蓋上一筆資料。
 - 若機關、學校於彙辦單位訂定之[申報時間後調整減量成果](#)，請[通知彙辦單位](#)，以利減量成果統計之正確性。

辦理線上會議是否填報減量成果？

- 線上會議因無提供餐飲，原則不列入減量成果填報。

系統填報(5/5)

●常見填報錯誤

- ✓「無法配合之主要原因」單位為「場次數」。
- ✓「報准數量」單位為使用一次用產品的「個數」。

申報時間	辦理項目	場次數 (有供餐 或供水)	使用環保餐 盒 (個數)	不使用包裝 水、紙杯(人 次)	外帶 (便當以外， 提供非塑膠 包裝之餐點 個數)	報准同意使用一次用產品之情形				報准數量 (個數)
						無法配合之主要原因				
						因訂購數量 無法配合 (場次)	因收送時間 無法配合 (場次)	因辦理地點 無法配合 (場次)	因其他原因 無法配合 (場次)	
111年09月06日 11時20分	辦理會議	0	0	0	0	0	0	0	0	0
	辦理訓練	0	0	0	0	0	0	0	0	0
	辦理活動	1	0	0	0	0	1200	0	0	1200
111年09月08日 14時24分	辦理會議	0	0	0	0	0	0	0	0	0
	辦理訓練	0	0	0	0	0	0	0	0	0
	辦理活動	0	0	0	0	0	185	0	33	218

三、機關、學校配合事項

- 鼓勵常訂購之餐飲店家轉型提供環保餐盒盛裝外送之服務。
- 提供常訂購之餐飲店家名單，供環保局輔導。
- 依彙辦單位訂定之時程，每月定期填報-「生活廢棄物質管理資訊系統」網站之「免洗餐具及包裝飲用水減量情形填報表」。

有意願以循環容器盛裝
供餐外送的餐飲店家表單→
Google表單連結：
<https://pse.is/4jecrq>



四、結語

- 為朝向永續發展環境的國際趨勢，希望以耐久或循環使用型的製品或服務來取代一次用產品，請大家一起支持及落實：自備、重複、少用的生活方式，節約資源。
- 已有8成機關、學校配合實施，供應鏈持續增加，作業指引持續朝向法制化，以提高約束力。





Thank you

敬請指教

